



**Klif 24**  
**1797AL Den Hoorn**

**€ 785.000,- k.k.**  
**Eengezinswoning**

**Interesse in deze woning?**

Bel 0222 - 313 555  
of ga naar [www.detexelsemakelaars.nl](http://www.detexelsemakelaars.nl)







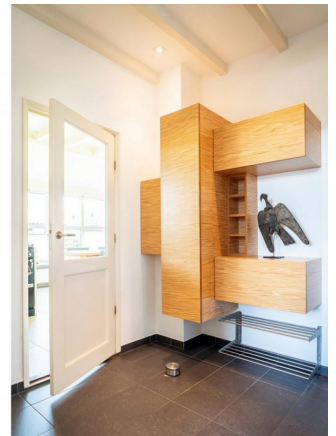
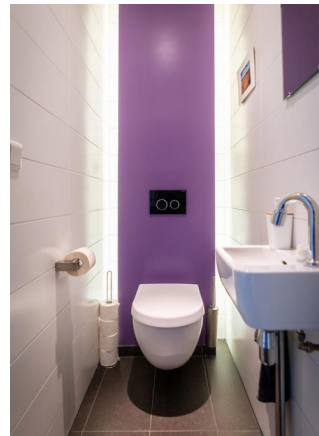
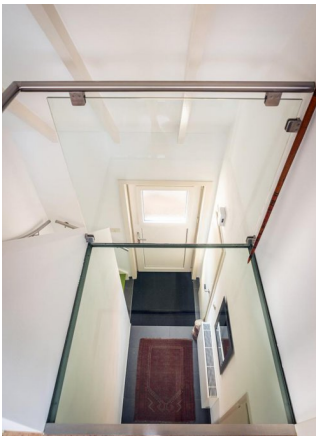





In Den Hoorn op Waddeneiland Texel bieden wij aan deze van de buitenzijde authentieke woning met van binnen bijzonder moderne elementen. De woning is gelegen op een mooie woonlocatie aan de Klif en heeft een ruim perceel eigen grond met glooiingen.

Via de oprit, welke plaats biedt aan meerdere auto's, komt u bij de entree van de woning. Direct treft u hier het resultaat van een doordachte woningindeling. Door middel van een vide met toepassing van veel glas is er een prettige lichtinval ontstaan. Vanuit de entree is er de trapopgang naar de eerste verdieping, toegang tot de (slaap)kamer, het toilet en de woonkamer. Het toilet is bijzonder vormgegeven. De (slaap)kamer op de begane grond is thans in gebruik als kantoor maar zou ook als slaapkamer kunnen fungeren. De woonkamer heeft, evenals de entree, veel lichtinval. Dit vanwege het feit dat er veel en grote ramen zijn. Vanwege de aanwezigheid van deze ramen heeft u ook een mooi zicht op de tuin. De moderne open keuken heeft diverse inbouwapparatuur. Zowel de woonkamer als de keuken zijn voorzien van een tegelvloer met vloerverwarming. Via de keuken is de kleine bijkeuken te bereiken met ruimte voor de witgoedapparaten. Hier bevindt zich ook een vaste kast met opstelplaats voor de Cv-ketel.

Op de eerste verdieping zijn twee slaapkamers en een badkamer. Vooral de slaapkamer aan de achterzijde is zeer fraai. Onder andere vanwege de open nok waardoor er een mooie ruimtebeleving is, maar voornamelijk vanwege het bijzondere uitzicht. De voorslaapkamer beschikt over een ingebouwde vaste kastenwand en een vlizotrap naar een kleine bergzolder. Aan de badkamer is veel aandacht besteed. De moderne badkamer is onderdeel van de filosofie om zoveel mogelijk licht in de entree te brengen. Het daglicht vanuit de dakkapel verspreid zich namelijk door het gebruik van de glazen elementen over de overloop en de entree. De badkamer beschikt over een ligbad, een inloopdouche, een tweede toilet en een wastafelmeubel.

De woning beschikt over een garage/berging welke tot voor kort in gebruik is geweest als kantoor. Deze ruimte heeft onder andere een sanitaire voorziening en een sauna. De woning is gelegen op een ruim perceel eigen grond. Achter de woning en naast het bijgebouw is een zonnige en geheel bestrate plaats. Naast de woning ligt een groot gazon met op het hoogste deel een fraaie overkapping waar u kunt genieten van de middag- en avondzon en fraai uitzicht richting de duinen.

Het onderhoud is keurig op pijl. De meeste kozijnen zijn vervangen door kunststof en voorzien van isolatieglas. Al met al een verzorgd geheel. Bestemmingsplanmatig biedt deze woning nog interessante verbouwmogelijkheden. Zo is er ruimte voor nog een bijgebouw en kan de woning nog vergroot worden. Laat u hierover informeren.

Dorp Den Hoorn is het meest zuidelijk gelegen dorp op Texel. In Den Hoorn zijn voorzieningen zoals een supermarkt en diverse restaurants en het markante witte kerkje. Oplevering van deze eigentijdse woning geschiedt in overleg.

<b>Prijs</b>	€ 785.000,- k.k.
<b>Plaats</b>	Den Hoorn
<b>Postcode</b>	1797AL
<b>Wijk</b>	Het Oude Land en duingebied
<b>Type</b>	Eengezinswoning
<b>Bouw</b>	bestaand
<b>Tuin</b>	Ja
<b>Oppervlakte</b>	105m <sup>2</sup>
<b>Perceel</b>	707m <sup>2</sup>
<b>Inhoud</b>	494m <sup>3</sup>
<b>Bouwjaar</b>	1972





beganegrond

← 3.46 m → 0.71 r 0.83 m ← 1.82 m → ← 2.00 m → ↔

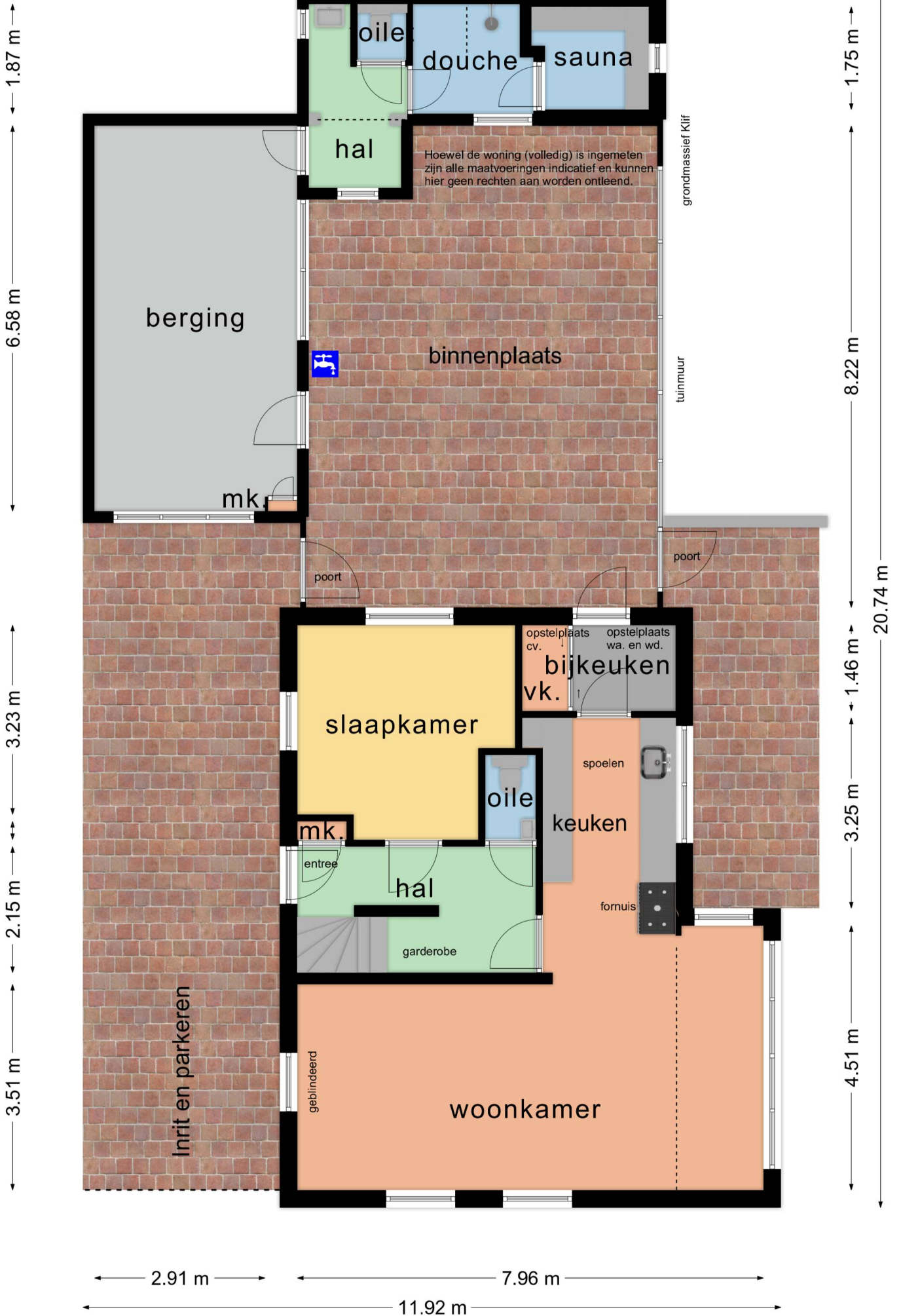

# Verdieping

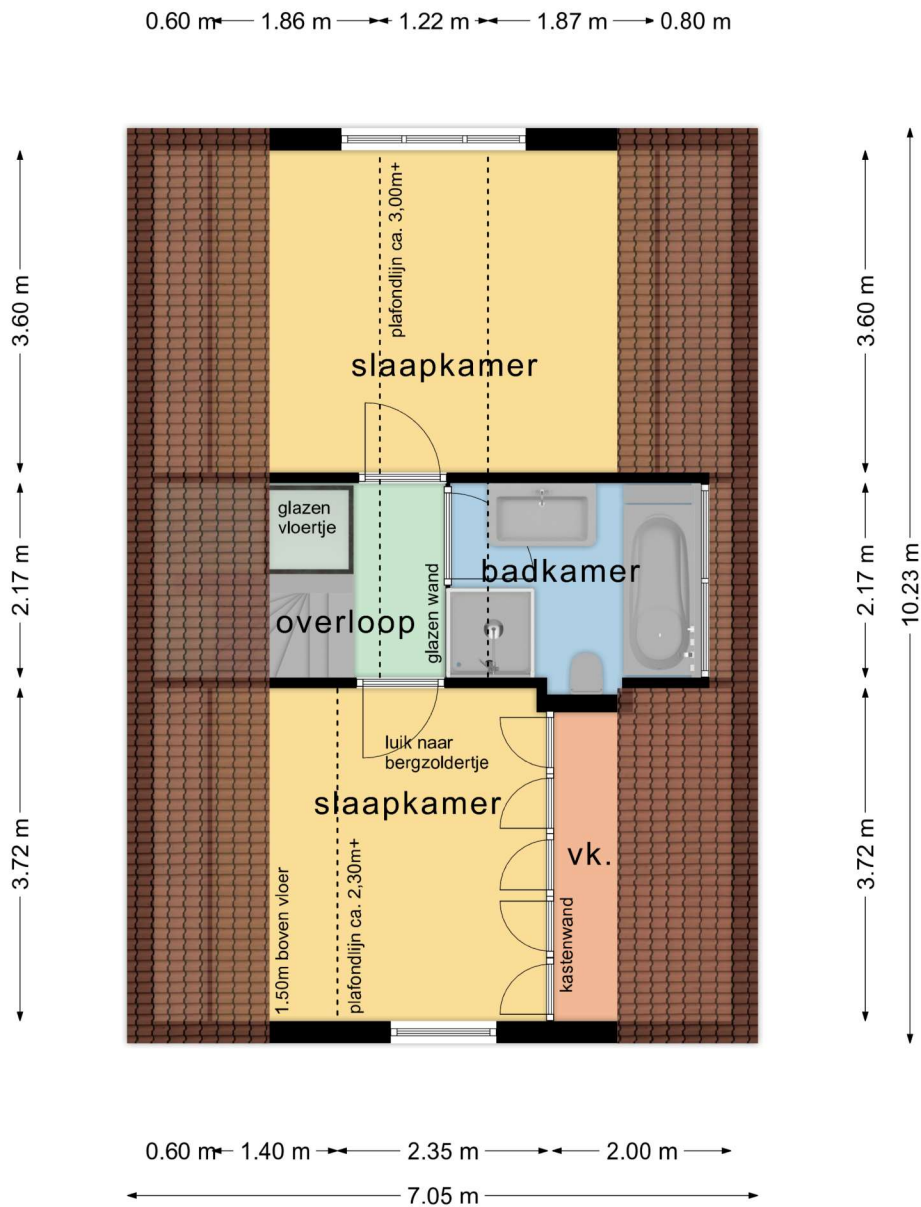

# vrijstaande veranda

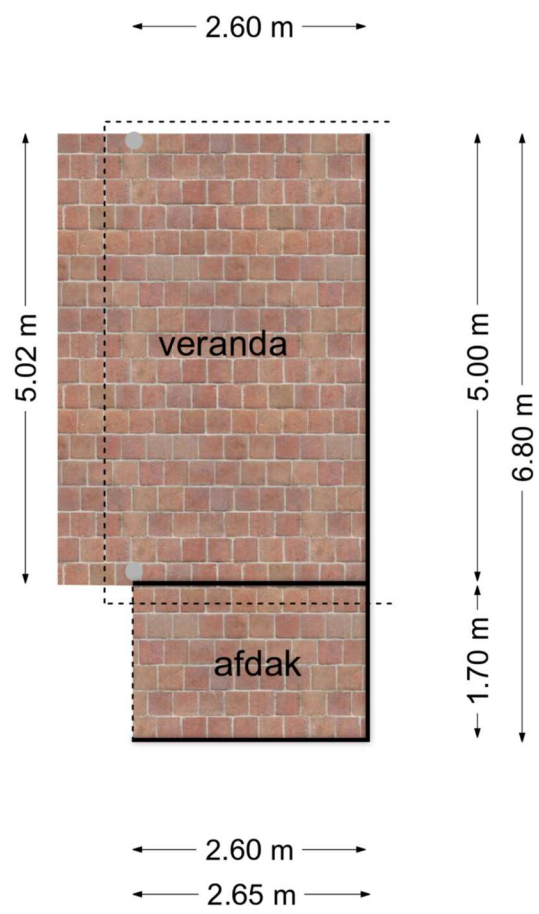



<p>12345 25</p> <p>— Vastgestelde kadastrale grens — Voorlopige kadastrale grens — Administratieve kadastrale grens — Bebouwing</p>	<p>Deze kaart is noordgericht</p> <p>Perceelnummer</p> <p>Huisnummer</p> <p>Kadastrale gemeente    Texel</p> <p>Sectie                            P</p> <p>Perceel                         737</p>	<p>Schaal 1: 500</p>	
---	--	----------------------	---

Voor een eensluitend uittreksel, geleverd op 6 juli 2021.  
De bewaarder van het kadaster en de openbare registers

Aan dit uittreksel kunnen geen betrouwbare maten worden ontleend.  
De Dienst voor het kadaster en de openbare registers behoudt zich de intellectuele eigendomsrechten voor, waaronder het auteursrecht en het databankenrecht.

← Ruimteplannen.nl

ADRES PLANNAAM OF -NUMMER X Q

klif 24, den hoorn

📍 Klif 24, 1797AL Den Hoorn

GEMEENTE (4) PROVINCIE (19) RIJK (31)

**BESTEMMINGSPANNEN**

Welk bestemmingsplan moet ik kiezen?

OPEN KEUZEHULP

**G** Tweede reparatieplan Den Hoorn bestemmingsplan ontwerp (2021-05-28)

**G** Consolidatieplan Den Hoorn bestemmingsplan geconsolideerd (2020-06-11)

**G** reparatieplan Den Hoorn bestemmingsplan onherroepelijk (vastgesteld 2018-12-19)

**G** Bestemmingsplan Den Hoorn 2014 bestemmingsplan deels onherroepelijk in werking (vastgesteld 2016-07-12)

^ Verberg plannen

50 m

**Consolidatieplan Den Hoorn**

Gemeente Texel  
bestemmingsplan  
geconsolideerd (2020-06-11)

PLEKINFO DOCUMENTEN KENMERKEN

📍 111888.8, 560035.3

**Enkelbestemming**  
Wonen - Lint

**Dubbelbestemming**  
Waarde - Archeologie 2

**Bouwvlak**

**Maatvoering**

- o maximum bouwhoogte: 9 m
- o maximum goothoogte: 4,5 m

**Maatvoering**

- o maximum dakhelling: 60 graden
- o minimum dakhelling: 30 graden

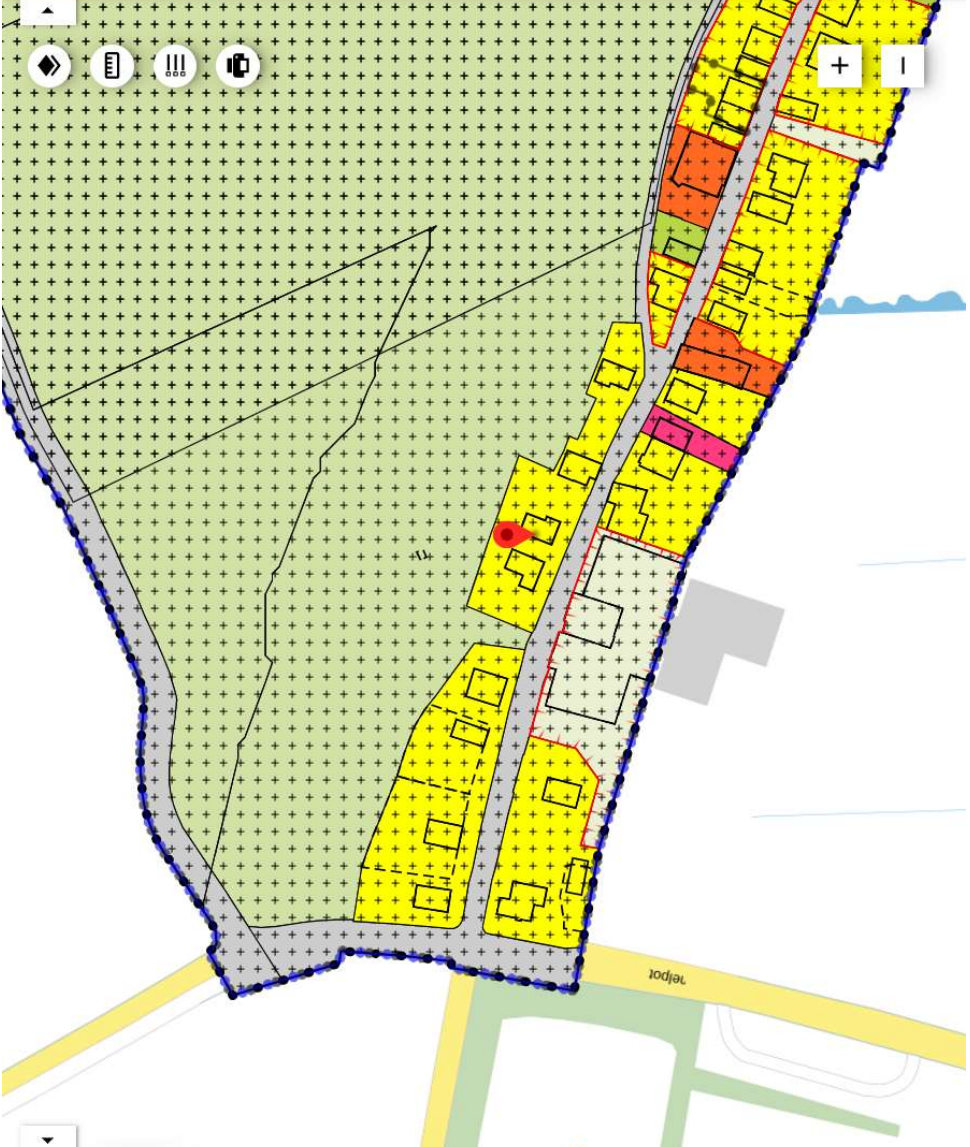

## Artikel 21 Wonen - Lint

### 21.1 Bestemmingsomschrijving

De voor 'Wonen - Lint' aangewezen gronden zijn bestemd voor:

- a. woonhuizen, eventueel in combinatie met een beroeps- of bedrijfsactiviteit aan huis, mantelzorg en/of logies met ontbijt, en bijbehorende bouwwerken, alsmede:
  1. een galerie, ter plaatse van de aanduiding "specifieke vorm van cultuur en ontspanning - galerie";
  2. een ambachtelijk bedrijf, ter plaatse van de aanduiding 'specifieke vorm van bedrijf - ambachtelijk bedrijf';
- b. woonhuizen waar zowel recreatieve als permanente bewoning is toegestaan, ter plaatse van de aanduiding "specifieke vorm van wonen - tweede woning" en bijbehorende bouwwerken;
- c. vrijstaande bijbehorende bouwwerken in de vorm van een recreatief opstal, ter plaatse van de aanduiding "specifieke vorm van recreatie - recreatief opstal";

met daaraan ondergeschikt:

- d. kleinschalige duurzame energiewinning;
- e. wegen en paden;
- f. water;

met de daarbijbehorende:

- g. parkeervoorzieningen;
- h. tuinen, erven en terreinen;
- i. andere bouwwerken.

### 21.2 Bouwregels

#### 21.2.1 Algemeen

De bouwregels van artikel 21 lid 2.2, artikel 21 lid 2.4 en artikel 21 lid 2.5 zijn tevens van toepassing voor gebruik dat is toegelaten na afwijking van de regels van dit plan.

#### 21.2.2 Woonhuizen

Voor het bouwen van woonhuizen gelden de volgende regels:

- a. als hoofdgebouw mogen uitsluitend woonhuizen worden gebouwd;
- b. het aantal woonhuizen zal per bouwvlak niet meer bedragen dan één woonhuis dan wel het aantal dat ter plaatse van de aanduiding 'maximum aantal wooneenheden' is aangegeven;
- c. ten minste één gevel van het hoofdgebouw zal in een naar de weg gekeerde bouwgrens worden gebouwd;
- d. een hoofdgebouw zal binnen het bouwvlak worden gebouwd, waarbij de oppervlakte van een hoofdgebouw ten hoogste 120 m<sup>2</sup> zal bedragen, tenzij de bestaande oppervlakte meer bedraagt, in welk geval de oppervlakte van een hoofdgebouw ten hoogste de bestaande oppervlakte zal bedragen;
- e. de goothoogte en de bouwhoogte van de gebouwen en overkappingen zullen ten hoogste de ter plaatse van de aanduiding "maximum goothoogte (m), maximum bouwhoogte (m)" aangegeven hoogtes bedragen, tenzij de bestaande goothoogte en/of bouwhoogte meer bedraagt, in welk geval de goothoogte en/of de bouwhoogte ten hoogste de bestaande goothoogte en/of bouwhoogte zal bedragen. Ter plaatse van de dubbelbestemming 'Waarde - Beschermd dorpsgezicht' gelden de bestaande goot- en bouwhoogtes;
- f. de dakhelling van de gebouwen en overkappingen zal niet minder respectievelijk meer bedragen dan ter plaatse van de aanduiding "minimum dakhelling (graden), maximum dakhelling (graden)" aangegeven, tenzij de bestaande dakhelling minder en/of meer bedraagt, in welk geval de dakhelling niet minder en/of niet meer dan de bestaande dakhelling zal bedragen. Ter plaatse van de dubbelbestemming 'Waarde - Beschermd dorpsgezicht' geldt de bestaande dakhelling.

#### 21.2.3 Kelders onder huizen

Voor het bouwen van kelders onder woonhuizen gelden de volgende regels:

- a. een kelder zal binnen een bouwvlak worden gebouwd;
- b. de oppervlakte van een kelder zal ten hoogste de oppervlakte van het bijbehorende hoofdgebouw bedragen.

#### 21.2.4 Bijbehorende bouwwerken

Voor het bouwen van bijbehorende bouwwerken gelden de volgende regels:

- a. bijbehorende bouwwerken, in de vorm van een recreatief opstal, zullen uitsluitend worden gebouwd ter plaatse van de aanduiding "specifieke vorm van recreatie - recreatief opstal";
- b. als het aantal recreatieve opstallen ter plaatse van de aanduiding "specifieke vorm van recreatie - recreatief opstal" meer dan één bedraagt, zal het maximum aantal recreatieve opstallen ten hoogste het ter plaatse van de aanduiding "maximum aantal recreatieve opstallen" aangegeven aantal bedragen;

- c. de bijbehorende bouwwerken zullen ten minste 3,00 m achter de naar de weg gekeerde gevel(s) van het hoofdgebouw dan wel het verlengde daarvan worden gebouwd, tenzij de bestaande afstand minder bedraagt, in welk geval de afstand ten minste de bestaande afstand zal bedragen. Ter plaatse van de dubbelbestemming 'Waarde - Beschermd dorpsgezicht' geldt de bestaande afstand;
- d. de gezamenlijke oppervlakte van de bijbehorende bouwwerken zal per hoofdgebouw ten hoogste 50 m<sup>2</sup> bedragen, exclusief de oppervlakte genoemd in 21.2.4 onder e, tenzij de bestaande gezamenlijke oppervlakte meer bedraagt, in welk geval de oppervlakte ten hoogste de bestaande gezamenlijke oppervlakte zal bedragen;
- e. de oppervlakte van een vrijstaand bijbehorend bouwwerk in de vorm van een recreatief opstal zal ten hoogste 70 m<sup>2</sup> bedragen, tenzij de bestaande oppervlakte meer bedraagt, in welk geval de oppervlakte ten hoogste de bestaande oppervlakte zal bedragen;
- f. de gezamenlijke oppervlakte van de bijbehorende bouwwerken zal per hoofdgebouw ten hoogste 50% van het achtererf bedragen, tenzij de bestaande oppervlakte meer bedraagt, in welk geval de gezamenlijke oppervlakte ten hoogste de bestaande oppervlakte zal bedragen;
- g. de oppervlakte van een bijbehorend bouwwerk zal ten hoogste de oppervlakte van het hoofdgebouw bedragen, tenzij de bestaande oppervlakte meer bedraagt, in welk geval de oppervlakte ten hoogste de bestaande oppervlakte zal bedragen;
- h. de goothoogte van een aangebouwd bijbehorend bouwwerk zal ten hoogste de bouwhoogte van de eerste verdiepingvloer plus 0,25 m van het woonhuis bedragen;
- i. de goothoogte van een vrijstaand bijbehorend bouwwerk zal ten hoogste 3,00 m bedragen, tenzij de bestaande goothoogte meer bedraagt, in welk geval de goothoogte ten hoogste de bestaande goothoogte zal bedragen;
- j. de dakhelling van een bijbehorend bouwwerk zal ten hoogste 60° bedragen, tenzij de bestaande dakhelling meer bedraagt, in welk geval de dakhelling niet meer dan de bestaande dakhelling zal bedragen;
- k. de bouwhoogte van een bijbehorend bouwwerk zal ten hoogste 6,00 m bedragen en ten minste 0,50 m lager zijn dan de bouwhoogte van het hoofdgebouw, tenzij de bestaande bouwhoogte meer bedraagt, in welk geval de bouwhoogte ten hoogste de bestaande bouwhoogte zal bedragen;
- l. per hoofdgebouw zullen ten hoogste twee vrijstaande bijbehorende bouwwerken worden gebouwd, exclusief recreatieve opstallen.

#### 21.2.5 Andere bouwwerken

Voor het bouwen van andere bouwwerken gelden de volgende regels:

- a. de bouwhoogte van erf- en terreinafscheidingen zal ten hoogste 1,00 m bedragen met dien verstande dat de bouwhoogte van erf- en terreinafscheidingen achter de naar de weg gekeerde gevel(s) van de hoofdgebouwen ten hoogste 2,00 m zal bedragen;
- b. de bouwhoogte van overige andere bouwwerken zal ten hoogste 5,00 m bedragen;
- c. er zullen geen andere bouwwerken in de vorm van windturbines worden gebouwd.

#### 21.3 Afwijken van de bouwregels

Met een omgevingsvergunning kan worden afgeweken van:

- a. het bepaalde in artikel 21 lid 2.2 sub f in die zin dat de dakhelling van gebouwen en/of overkappingen wordt verlaagd en/of wordt verhoogd, mits:
  - 1. geen onevenredige afbreuk wordt gedaan aan het bebouwingsbeeld, de landschappelijke waarden, het beschermd dorpsgezicht en de gebruiksmogelijkheden van de omliggende gronden;
- b. het bepaalde in artikel 21 lid 2.4 sub c in die zin dat bijbehorende bouwwerken uitsluitend in hoeksituaties vóór een naar de weg gekeerde gevel van het hoofdgebouw, dan wel het verlengde daarvan worden gebouwd, mits:
  - 1. in ieder geval de bijbehorende bouwwerken 3,00 m achter één van de naar de weg gekeerde gevels van het hoofdgebouw, dan wel het verlengde daarvan, gesitueerd worden;
  - 2. geen onevenredige afbreuk wordt gedaan aan het bebouwingsbeeld, de landschappelijke waarden, het beschermd dorpsgezicht en de gebruiksmogelijkheden van de omliggende gronden;
- c. het bepaalde in artikel 21 lid 2.4 sub d in die zin dat de gezamenlijke oppervlakte van de bijbehorende bouwwerken bij een hoofdgebouw wordt vergroot tot ten hoogste 80 m<sup>2</sup>, mits:
  - 1. geen onevenredige afbreuk wordt gedaan aan het bebouwingsbeeld, de landschappelijke waarden, het beschermd dorpsgezicht en de gebruiksmogelijkheden van de omliggende gronden;
- d. het bepaalde in artikel 21 lid 2.5 sub b in die zin dat de bouwhoogte van andere bouwwerken wordt vergroot tot ten hoogste 10,00 m, mits:
  - 1. geen onevenredige afbreuk wordt gedaan aan het bebouwingsbeeld, de landschappelijke waarden, het beschermd dorpsgezicht en de gebruiksmogelijkheden van de omliggende gronden.

#### 21.4 Specifieke gebruiksregels

##### 21.4.1 Toegestaan

In overeenstemming met deze bestemming is:

- a. het ondergeschikt gebruik van gedeelten van het woonhuis en/of de bijbehorende bouwwerken voor de uitoefening van een beroeps- of bedrijfsactiviteit aan huis, met inachtneming van de volgende voorwaarden:



1. de beroeps-/bedrijfsvloeroppervlakte bedraagt ten hoogste 80 m<sup>2</sup>;
  2. er mogen alleen niet-uitstekende, niet-verlichte reclame-uitingen van beperkte omvang aan het woonhuis worden aangebracht;
- b. het ondergeschikt gebruik van gedeelten van een woonhuis voor logies met ontbijt, met inachtneming van de volgende voorwaarde:
1. er worden ten hoogste 6 slaappleatsen in maximaal 3 slaapkamers ingericht;
- c. het gebruik van een woonhuis voor recreatieve bewoning, ter plaatse van de aanduiding "specifieke vorm van wonen - tweede woning", waarbij het aantal woonhuizen waarbinnen recreatieve bewoning is toegestaan ten hoogste één bedraagt;
- d. het gebruik van bijbehorende bouwwerken voor recreatieve bewoning in een recreatieve opstal, ter plaatse van de aanduiding "specifieke vorm van recreatie - recreatief opstal".

#### 21.4.2 Strijdig gebruik

Tot een gebruik, strijdig met deze bestemming, wordt in ieder geval gerekend:

- a. het gebruik van de gronden en bouwwerken, niet zijnde een woonhuis in gebruik als tweede woning, voor verblijfsrecreatieve doeleinden anders dan logies met ontbijt;
- b. het gebruik van de gronden en bouwwerken ten behoeve van bedrijfsdoeleinden, anders dan een beroeps- of bedrijfsactiviteit aan huis;
- c. het gebruik van de gronden en bouwwerken ten behoeve van detailhandel;
- d. het gebruik van de gronden en bouwwerken ten behoeve van horecadoeleinden;
- e. het gebruik van een woonhuis voor meer dan één woning;
- f. het gebruik van vrijstaande bijbehorende bouwwerken voor bewoning;
- g. het gebruik van een woonhuis voor de uitoefening van een beroeps- of bedrijfsactiviteit aan huis, mantelzorg en/of voor logies met ontbijt indien het woonhuis niet permanent wordt bewoond;
- h. het gebruik van gronden voor de opslag van schroot, afbraak- en bouwmaterialen, anders dan ten behoeve van de uitvoering van krachtens de bestemming toegelaten bouwactiviteiten en werken en werkzaamheden;
- i. de stalling en opslag van aan het oorspronkelijk gebruik onttrokken voer-, vaar- of vliegtuigen;
- j. het storten van puin en afvalstoffen;
- k. het gebruik van de gronden en bouwwerken ten behoeve van een seksinrichting.

#### 21.5 Afwijken van de gebruiksregels

Met een omgevingsvergunning kan worden afgeweken van:

- a. het bepaalde in artikel 21 lid 4.2 sub a in die zin dat een woonhuis wordt gebruikt ten behoeve van ten hoogste drie appartementen ten behoeve van recreatief verblijf, mits:
  1. deze afwijking uitsluitend wordt toegepast ter plaatse van de aanduiding "wetgevingzone - afwijking 3";
  2. ter plaatse ten hoogste drie appartementen met gezamenlijk ten hoogste 15 slaappleatsen wordt gevestigd;
  3. er geen sprake is van onevenredige schade voor de omliggende bedrijven, in dié zin dat de bedrijven in hun ontwikkelingsmogelijkheden worden beperkt;
  4. na afgifte van de omgevingsvergunning het gezamenlijk aantal slaappleatsen van 45.000 op Texel niet overschreden mag worden;
  5. geen onevenredige afbreuk wordt gedaan aan de milieusituatie, de woonsituatie, het beschermd dorpsgezicht, de verkeersveiligheid en de gebruiksmogelijkheden van de omliggende gronden;
- b. het bepaalde in artikel 21 lid 4.2 sub f in die zin dat vrijstaande bijbehorende bouwwerken worden gebruikt als tijdelijk zelfstandige woonruimte ten behoeve van mantelzorg, mits:
  1. de dringende sociale, verzorgings- of sociaal medische redenen worden aangetoond door een deskundig arts of een medisch specialist;
  2. de afstand van het vrijstaande bijbehorende bouwwerk tot het woonhuis ten hoogste 20,00 m bedraagt, tenzij de feitelijke situatie op het achtererf dit niet toelaat en het woongenot, de ontwikkelingsmogelijkheden en de gebruiksmogelijkheden van omliggende gronden niet worden beperkt, in welk geval de afstand van het vrijstaande bijbehorende bouwwerk tot het woonhuis ten hoogste 50,00 m bedraagt;
  3. in geval de noodzaak voor de tijdelijk zelfstandige woonruimte niet meer aanwezig is, het vrijstaande bijbehorende bouwwerk binnen drie maanden na beëindiging van de bewoning weer ongeschikt wordt gemaakt voor bewoning.

#### 21.6 Wijzigingsbevoegdheid

Burgemeester en Wethouders kunnen het plan wijzigen in die zin dat:

- a. de bestemming 'Wonen - Lint', met inbegrip van de bouwvlakken, wordt gewijzigd in de bestemming 'Maatschappelijk', mits:
  1. deze wijzigingsbevoegdheid uitsluitend wordt toegepast ter plaatse van de aanduiding "wetgevingzone - wijzigingsgebied 4";
  2. na toepassing van deze wijzigingsbevoegdheid de regels van artikel 12 van overeenkomstige toepassing zijn;

3. er geen sprake is van onevenredige schade voor de omliggende bedrijven, in die zin dat de bedrijven in hun ontwikkelingsmogelijkheden worden beperkt;
4. geen onevenredige afbreuk wordt gedaan aan de woonsituatie, het beschermd dorpsgezicht en de gebruiksmogelijkheden van de omliggende gronden.

## Artikel 25 Waarde - Archeologie 2

### 25.1 Bestemmingsomschrijving

De voor 'Waarde - Archeologie 2' aangewezen gronden zijn, behalve voor de andere daar voorkomende bestemming(en), mede bestemd voor instandhouding en bescherming van de in de grond aanwezige archeologische waarden.

### 25.2 Bouwregels

Voor het bouwen op de gronden met de bestemming 'Waarde - Archeologie 2' gelden de navolgende regels:

- a. bouwwerken met een grotere oppervlakte dan 40 m<sup>2</sup> op locaties waar de grond nog niet verstoord is en waar dieper dan 0,50 meter wordt gegraven zullen uitsluitend worden gebouwd indien:
  1. door de werkzaamheden, dan wel door de daarvan hetzij direct, hetzij indirect te verwachten gevolgen, één of meer archeologische waarden van de betreffende gronden niet onevenredig worden of kunnen worden aangetast, dan wel de mogelijkheden voor het herstel van die waarden niet onevenredig worden of kunnen worden verkleind; en
  2. vooraf door de aanvrager van het bouwwerk een rapport op basis van de Kwaliteitsnorm voor de Nederlandse Archeologie is overlegd waaruit blijkt dat de in de archeologische waarde van het terrein dat blijktens de aanvraag zal worden verstoord naar het oordeel van burgemeester en wethouders in voldoende mate is vastgesteld:
    - de archeologische waarden in voldoende mate zijn zeker gesteld; of
    - er geen archeologische waarden aanwezig zijn; of
    - de archeologische waarden hierdoor niet of niet onevenredig worden geschaad.
- b. in het belang van de archeologische monumentenzorg kunnen Burgemeester en Wethouders aan de in artikel 25 lid 2 sub a bedoelde bouwwerken te verlenen omgevingsvergunning de volgende voorwaarden verbinden:
  1. de verplichting tot het treffen van technische maatregelen waardoor monumenten in de bodem kunnen worden behouden;
  2. de verplichting tot het doen van opgravingen;
  3. de verplichting de bouw die tot de bodemverstoring leidt te laten begeleiden door een deskundige op het terrein van de archeologische monumentenzorg die voldoet aan door Burgemeester en Wethouders bij de omgevingsvergunning te stellen kwalificaties.

Het bepaalde in artikel 25 lid 2 sub a is niet van toepassing op:

funderingswerken zoals heiverken en balkenfunderingen zolang de gezamenlijke oppervlakte van de aan te brengen constructies en bijbehorende leidingstroken in de ondergrond niet meer dan 5% van het totaal oppervlak van het betreffende bouwwerk beslaat.

### 25.3 Omgevingsvergunning voor het uitvoeren van werken, geen bouwwerk zijnde, of van werkzaamheden

#### 25.3.1 Vergunningplicht

Het is verboden om zonder omgevingsvergunning de volgende werken, geen bouwwerk zijnde, en werkzaamheden uit te voeren:

- a. het uitvoeren van graafwerkzaamheden of grondbewerkingen en het roeren en omwoelen van gronden waaronder begrepen het aanleggen van drainage;
- b. het aanbrengen van diepwortelende beplanting;
- c. het ophogen van gronden met meer dan 50 cm;
- d. het egaliseren van gronden;
- e. het verlagen van het waterpeil, tenzij dit een maatregel is van het bevoegde waterschap;
- f. het uitvoeren van heiverkzaamheden of het op andere wijze indrijven van objecten in de bodem;
- g. het slopen van gebouwen en het verwijderen van funderingen waarbij grondroering plaatsvindt.

#### 25.3.2 Uitzonderingen

Het bepaalde in artikel 25 lid 3.1 is niet van toepassing op:

- a. aanvragen voor omgevingsvergunningen waarbij bodemingrepen, sloop- en/of funderingswerken plaatsvinden waarbij de bodem minder dan 50 cm onder maaiveld wordt geroerd dan wel alle aanvragen voor bodemingrepen kleiner of gelijk aan 40 m<sup>2</sup>;
- b. het uitvoeren van werken, geen bouwwerk zijnde, en werkzaamheden:
  1. in het kader van archeologisch (voor)onderzoek en het doen van opgravingen, indien verricht door een ter zake deskundige;
  2. waarmee is of mag worden begonnen op het tijdstip van onherroepelijk worden van het bestemmingsplan;
  3. het aanbrengen van drainages en andere lineaire grondwerken die niet breder dan 1 meter en waarvan het gezamenlijke oppervlakte niet meer dan 5% van het gebied of kavel beslaat waarin deze werken plaatsvinden;
  4. cyclische en andere grondwerkzaamheden die normaal onderhoud of bodembewerking betreffen. Hieronder vallen werkzaamheden van dezelfde aard die wederkerend op dezelfde locatie(s) worden uitgevoerd zoals bodembewerking die vallen onder normaal agrarisch gebruik, of werkzaamheden die betrekking hebben op het onderhoud van terreinen en infrastructuur en het vervangen van kabels en leidingen. Deze werkzaamheden mogen dan echter niet gepaard gaan met een grotere of diepere ingreep in de bodem dan daarvoor al heeft plaatsgevonden.

De onder artikel 25 lid 3.2 genoemde uitzonderingsbepalingen gelden niet indien in de periode van 24 maanden voor de datum van voorgenomen werken of werkzaamheden een uitzonderingsbepaling van toepassing is geweest op aangrenzende terreinen of terreinen op een afstand van minder dan 25 meter van het onderhavige terrein.

#### 25.3.3 Toetsingscriteria

Een omgevingsvergunning kan slechts worden verleend indien:

- a. door die werken of werkzaamheden, dan wel door de daarvan hetzij direct, hetzij indirect te verwachten gevolgen, één of meer archeologische waarden van de betreffende gronden niet onevenredig worden of kunnen worden aangetast, dan wel de mogelijkheden voor het herstel van die waarden niet onevenredig worden of kunnen worden verkleind; en
- b. vooraf door de aanvrager van het bouwwerk een rapport op basis van de Kwaliteitsnorm voor de Nederlandse Archeologie is overlegd waaruit blijkt dat de in de archeologische waarde van het terrein dat blijktens de aanvraag zal worden verstoord naar het oordeel van Burgemeester en Wethouders in voldoende mate is vastgesteld:
  1. de archeologische waarden in voldoende mate zijn zeker gesteld; of
  2. er geen archeologische waarden aanwezig zijn; of
  3. de archeologische waarden hierdoor niet of niet onevenredig worden geschaad.

#### 25.3.4 Voorwaarden in omgevingsvergunning

In het belang van de archeologische monumentenzorg en ter borging van het treffen van de maatregelen als bedoeld in artikel 25 lid 3.3 sub b kunnen Burgemeester en Wethouders aan een omgevingsvergunning als bedoeld in artikel 25 lid 3.1 in ieder geval de volgende voorwaarden verbinden:

- a. de verplichting tot het treffen van technische maatregelen waardoor monumenten in de bodem kunnen worden behouden;
- b. de verplichting tot het doen van opgravingen;
- c. de verplichting de uitvoering van de werken en/of werkzaamheden die tot de bodemverstoring leidt te laten begeleiden door een deskundige op het terrein van de archeologische monumentenzorg die voldoet aan door Burgemeester en Wethouders bij de aanlegvergunning te stellen kwalificaties.

#### 25.4 Wijzigingsbevoegdheid

##### 25.4.1 Wijzigen begrenzingen gebieden

Burgemeester en Wethouders kunnen het plan wijzigen wanneer de feitelijke archeologische situatie daartoe aanleiding geeft. De begrenzingen van de diverse gebieden mag dan aangepast worden.

#### **Uw interesse**

Namens de verkoper(s) van deze woning, danken wij u hartelijk voor uw getoonde interesse. Indien al uw vragen nog niet beantwoord zijn, zijn wij graag bereid tot extra uitleg of het verstrekken van aanvullende informatie. Ons kantoor is geopend van maandag tot vrijdag van 9.00 tot 12.30 uur en van 13.30 tot 17.00 uur. Tevens kunt u ons per email bereiken via [info@detexsemakelaars.nl](mailto:info@detexsemakelaars.nl)

#### **Juistheidinformatie**

Alhoewel zorgvuldigheid is betracht, wordt voor de inhoud van deze verkoopbrochure noch door de eigenaar, noch door de verkopend makelaar enige aansprakelijkheid aanvaard voor onjuistheid van vermelde gegevens. De gegevens (bedragen, jaartallen, omschrijvingen, enz.) kunnen zijn verkregen door mondelinge overdracht. De eventueel in de brochure opgenomen tekeningen geven vaak de standaardsituatie van de woningweer. Echter, het kan voorkomen dat de eigenaar wijzigingen heeft aangebracht, zodat maten en indelingen niet meer zouden kunnen overeenkomen met de werkelijke situatie. Door De Texelse Makelaars wordt geen aansprakelijkheid aanvaardt, behoudens voor zover de door ons verplicht afgesloten beroepsaansprakelijkheidsverzekering in voorkomend geval aanspraak op uitkering geeft.

#### **Bezichtigingen**

Bezichtigingen vinden uitsluitend plaats via uw eigen makelaar of, indien u niet van de diensten van een eigen deskundige gebruik maakt, via de verkopend makelaar De Texelse Makelaars.

#### **Huisvestingsvergunning**

Raadpleeg hiervoor de makelaar.

#### **Algemene ouderdomsclausule**

Deze woning kan ouder zijn dan 20, 30 of 40 jaar, zelfs 100 jaar of ouder. Dit betekent dat de eisen die aan de bouwkwaliteit gesteld mogen worden, aanzienlijk lager liggen dan bij nieuwe of nieuwere woningen. Tenzij de verkoper de kwaliteit ervan heeft gegarandeerd, staat hij niet in voor vloeren, het dak, de gevels, fundering, installaties, leidingen, riolering en aanwezigheid van doorslaand of optrekkend vocht, maar verzwijgt ook niet moedwillig gebreken aan bovenstaande zaken (in voorkomende gevallen wordt dit artikel in de koopakte opgenomen).

#### **Asbest**

Tevens kunnen in de onroerende zaak asbesthoudende stoffen aanwezig zijn in o.a. kruipruimte, schoorsteen of luchtkanaal, zeil, golfplaten op berging, plaatmateriaal achter of onder cv-ketels of stoppenkasten. Bij eventuele verwijdering van asbesthoudende materialen dienen op grond van milieuwetgeving speciale maatregelen te worden genomen (in voorkomende gevallen wordt dit artikel in de koopakte opgenomen).

#### **Onderzoeksplicht**

De koper heeft zijn eigen onderzoeksplicht naar alle zaken die voor hem van belang zijn. Voor een

professionele begeleiding adviseren wij u uw eigen NVM makelaar te raadplegen.

#### **Vloeren**

Het is wellicht mogelijk dat zich in het verkochte een begane grondvloer van het merk Kwaaitaal, Manta, Tilburgse Beton Industrie of Omnia bevindt. In afwijking van artikel 5.3 van de koopakte en artikel 7:17 lid 1 en 2 BW komt het geheel of ten dele ontbreken van één of meer eigenschappen van het verkochte voor normaal en bijzonder gebruik en het eventueel anderszins niet-beantwoorden van de zaak aan de overeenkomst (als gevolg van de aanwezigheid van deze vloeren) voor rekening en risico van koper. (In voorkomende gevallen wordt dit artikel in de koopakte opgenomen).

#### **Milieu**

In het kader van het voeren van een verantwoord beleid, is het gebruik van verduurzaamd hout (veelal gewolmaniseerd) aan regels gebonden. Aan het gebruik van niet geschilderd gewolmaniseerd hout (veelal gebruikt bij tuinmeubilair, zandbak, pergola's, paaltjes, schuurtjes, gevelbekleding etc.) kleven bezwaren. Informeer daarover bij uw eigen NVM-makelaar. Verkoper garandeert niet de afwezigheid van verduurzaamd hout. Het risico terzake van verontreiniging van de onroerende zaak, van welke aard ook rust op de koper. Indien na de eigendomsoverdracht en/of na de feitelijke levering blijkt dat de onroerende zaak is verontreinigd, in welke zin dan ook, dan is de verkoper niet aansprakelijk, tenzij hij met de verontreiniging bekend was.

#### **Bieding**

Alle door De Texelse Makelaars en de verkoper verstrekte informatie moet uitsluitend worden gezien als een uitnodiging tot nader overleg dan wel tot het uitbrengen van een bod. De verkoper acht zich gerechtigd tot het aanhoren van meerdere biedingen. Indien er min of meer gelijktijdig door verschillende gegadigden een koopvoorstel wordt gedaan, is de verkoper gerechtigd met één van hen een koopovereenkomst te sluiten. In de praktijk betekent dit, dat het voor potentiële kopers in dergelijke gevallen raadzaam is direct een zo goed mogelijk voorstel te doen voor wat betreft prijs en voorwaarden. Het doen van een bieding betekent niet automatisch dat u er rechten aan kunt ontnemen. Verkoper stelt uitdrukkelijk, dat een verkoop niet eerder tot stand komt dan nadat niet alleen over de hoofdzaken (prijs, object), maar ook over de details (zoals oplevering, roerende zaken, enz.) overeenstemming is bereikt. Verkoper behoudt zich te allen tijde het recht van gunning voor. De tussen verkoper en koper te sluiten koopovereenkomst komt uitsluitend tot stand als beide partijen een schriftelijke koopakte hebben ondertekend. De koopovereenkomst komt tot stand onder de opschortende voorwaarde dat beide partijen deze akte ondertekenen. Indien koper een of meer voorbehouden wenst, dient hij dat in de onderhandelingen in te brengen. Voorbehouden ingebracht nadat een overeenkomst tot stand is gekomen, worden niet

geaccepteerd tenzij verkoper met dergelijke toevoegingen alsnog instemt.

#### **Koopakte**

Behoudens nadere afspraken gelden de standaardregels zoals deze voorkomen in de model-koopakte, die is opgesteld door de Nederlandse Vereniging van Makelaars (NVM). De waarborgsom (ofwel bankgarantie) bedraagt 10% van de koopsom en dient te worden voldaan aan de notaris. Eventueel door de koper te maken voorbehouden (zoals het verkrijgen van een hypotheek, Nationale Hypotheek Garantie) worden alleen vermeld als deze in de onderhandelingen zijn afgesproken.

#### **Wet Koop Onroerende Zaken**

Een consument die een woning koopt (of een koop/aannemingsovereenkomst voor een woning sluit), krijgt drie dagen bedenktijd. Daarin kan hij de overeenkomst alsnog ongedaan maken. Hij krijgt zo de gelegenheid om deskundigen te raadplegen en om onder een overhaast gesloten koopovereenkomst uit te komen. De bedenktijd begint zodra de koper de getekende akte of een kopie daarvan krijgt overhandigd.

#### **Registratie akte**

Om deze koopovereenkomst voor koper en verkoper te beschermen, dient de notaris op de hoogte gebracht te worden van de datum van registratie van de koopakte in de openbare registers. Koper en verkoper dienen samen de datum van inschrijving van de akte in de openbare registers overeen te komen. Deze registratie is geldig gedurende een periode van 6 maanden. De kosten van inschrijving komen voor rekening van koper.

#### **Huidige woning**

Graag vertellen wij u in een persoonlijk en vrijblijvend gesprek wat De Texelse Makelaars voor u kan betekenen.

#### **Hypotheek**

Het is verstandig om vóór het ondertekenen van een koopakte spoedig, mede gelet op eventueel op te nemen ontbindende voorwaarden, uw hypothecaire mogelijkheden te laten toetsen. Ter bepaling van uw keuze op het gebied van de vele hypotheekmogelijkheden adviseren wij een vrijblijvend en kosteloos gesprek aan te gaan met een van de hypotheekverstrekkers op het eiland.

#### **Zoekopdracht**

Indien uw interesse niet naar bovengenoemde woning uitgaat, willen wij u graag wijzen op de mogelijkheid tot het sluiten van een zoekopdracht. Uw kunt uw zoekprofiel gratis en vrijblijvend aan ons doorgeven op onze internetsite, onder het kopje 'Nieuw aanbod'.